

令和 3年 4月 9日

松江市議会議長 森 脇 幸 好 様

松江市議会議員 三 島 良 信



令和2年度政務活動費収支報告について

松江市議会政務活動費の交付に関する条例第8条第1項に基づき、別紙のとおり令和2年度政務活動費収支報告書を提出します。

令和2年度政務活動費収支報告書

松江市議会議員 三島良信

1 収入

政務活動費 300,000 円

2 支出

(単位：円)

科 目	金 額	備 考
研 究 研 修 費	円	
調 査 旅 費	80,710 円	石川県珠洲市役所 七尾市お祭り会館
資 料 購 入 費	67,707 円	各種新聞購読料 書籍購入
資 料 作 成 費	円	
合 計	148,417 円	

3 残 額 151,583 円

(注)備考欄には、主たる支出の内訳を記載する。

(様式1-1)

令和2年度 政務活動費使用簿 (議員)

管理番号			
使途項目	調査旅費		
使途内容	石川県珠洲市役所・七尾市お祭り会館 ①UIターンの受け入れ強化による移住 ②創業・起業支援や企業誘致など雇用拡大 ③奥能登国際芸術祭にかかる事業 ④移住定住の促進支援 ⑤和倉温泉お祭り館の運営		
調査年月日 (購入年月日)	令和2年10月13日(火) ~ 令和2年10月15日(木)		
政務活動費 支出額及び充当額	【支出内訳】	支出額	(うち政務活動費充当額)
	・ 旅費	80,710 円	80,710 円
	・	円	円
	・	円	円
	・	円	円
	・	円	円
	・	円	円
	・	円	円
	・	円	円
	・	円	円
	・	円	円
合計額		80,710 円	80,710 円
備考			

議員名 【 三島 良信 】

旅費計算書

議員名

三島 良信

用務先	珠洲市(珠洲市役所)、七尾市(和倉温泉お祭り会館)
用務内容	10/13 15:00~16:30 珠洲市視察①UIターンの受入れ強化による移住定住の促進 ②起業・創業支援や企業誘致など雇用の拡大 10/14 9:30~11:00 珠洲市視察③奥能登国際芸術祭にかかる事業 10/15 9:30~11:00 七尾市視察①移住定住の促進 ②和倉温泉お祭り会館の運営

出張期間 (出発及び帰市)	令和2年10月13日(火) ~ 令和2年10月15日(木)	(2 泊 3 日)
------------------	-------------------------------	-------------

旅費請求明細

年月日	曜日	出発地	用務地	鉄道(航空・船・車)賃			日当・日額旅費		宿泊料・食卓料		旅行雑費	
		到着地	宿泊地	路程	運賃等	特別料金	日数	定額	日数	定額		
R2.10.13	火	松江市	珠洲市	航空機	30,150		1	0	1	10,900		
R2.10.14	水	珠洲市	珠洲市				1	1,100	1	10,900		
R2.10.15	木	七尾市	七尾市	JR	190		1	1,100				
		七尾市	七尾市	バス	170							
		七尾市	七尾市	バス	170							
		七尾市	七尾市	私鉄	690							
		松江市	七尾市	バス	340							
		松江市	七尾市	航空機	25,000							
小計					56,710		0	3.0	2,200	2	21,800	0
合計		80,710		円								

- 備考 1. 特別料金は特急料金、急行料金、グリーン料金。
2. 用務は主たる用務を具体的に、又用務地は順路により、それぞれ記載する。
3. 変更は朱書すること。

備考

10/13 のと里山空港～珠洲市役所間、10/14 珠洲市役所～七尾市内宿泊先間の移動に伴う経費は、珠洲市議会の送迎により移動したため計上しない。
10/13は機内で昼食が出ている為日当は減額するもの。また航空機運賃30,150円に燃油サーチャージ料(往復)3,500円と昼食代1,650円含む。
10/13 1泊朝食付 宿泊料10,000円+食事代1,500円=11,500円となるが、上限額の10,900円とする。
10/14 1泊朝食付 宿泊料10,000円+食事代1,500円=11,500円となるが、上限額の10,900円とする。

※

路程欄

10/13	出雲空港	→	のと里山空港	→	用務先	→	宿泊先													
	12:05		FDAチャーター便	13:10	珠洲市送迎		珠洲市送迎													
10/14	宿泊先	→	用務先	→	宿泊先															
			徒歩		珠洲市送迎															
10/15	宿泊先	→	七尾駅	→	和倉温泉駅	→	用務先	→	和倉温泉駅	→	穴水駅	→	のと里山空港	→	出雲空港					
			徒歩	8:55	JR	9:01	9:13	バス	9:17	12:46	バス	13:18	JR	13:52	15:10	バス	15:31	17:20	FDAチャーター便	18:



七尾→和倉温泉お祭り会館 2020年10月15日08:54出発

08:55発→09:21着 26分(乗車10分)



乗換：1回

6.9km

Ⓜ 現金優先：360円

08:55	七尾	
	のと鉄道七尾線・穴水行	190円
09:01着 09:03発	和倉温泉	
	徒歩	
09:07着 09:13発	和倉温泉駅前/北陸鉄道バス	
4駅	北陸鉄道バス・和倉線(桧物町経由)・七尾駅前行	170円
09:17着 09:19発	お祭り会館前/北陸鉄道バス	
	徒歩2分 出口：徒歩	
09:21	和倉温泉お祭り会館	

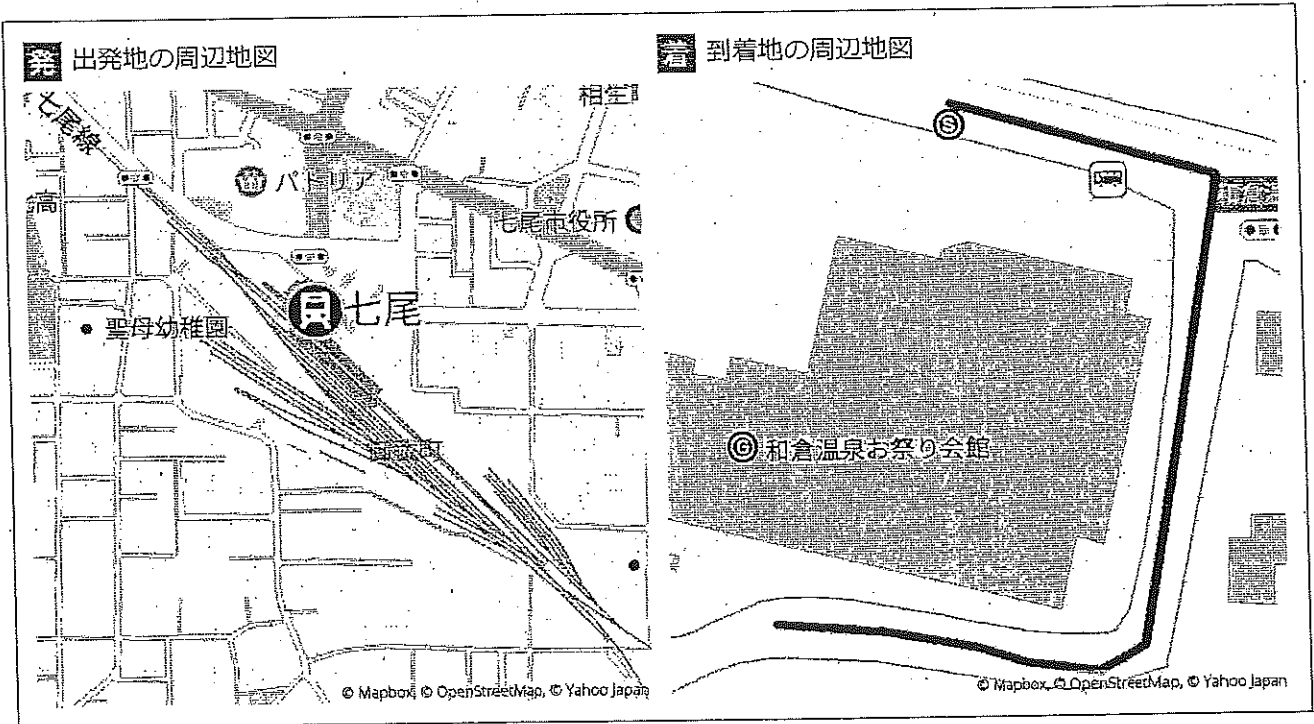

(例) 用件や行き先などを入力すると、経路とともに印刷できます。

印	印	印	印	印
---	---	---	---	---

YAHOO! 路線情報
JAPAN

和倉温泉お祭り会館 → 能登空港 2020年10月15日 15:59到着

12:42発 → 15:17着 2時間35分(乗車1時間3分)

乗換：2回 43.1km

現金優先：1,200円

12:42	発	和倉温泉お祭り会館	
		徒歩2分 出口：徒歩	
12:44着 12:46発	○	お祭り会館前/北陸鉄道バス	
4駅		北陸鉄道バス・和倉線(小丸山城址公園経由)・七尾駅前行	170円
12:54着 12:56発	○	和倉温泉駅前/北陸鉄道バス	
		徒歩	
13:00着 13:18発	○	和倉温泉	
6駅		のと鉄道七尾線・穴水行	690円
13:52着 13:54発	○	穴水	
		徒歩	
13:58着 14:50発	○	穴水駅前/北陸鉄道バス	
8駅		北陸鉄道バス・穴水輪島線(臨空産業団地前経由)・輪島駅前行	340円
15:11着 15:13発	○	のと里山空港/北陸鉄道バス	
		徒歩	
15:17	着	能登空港	

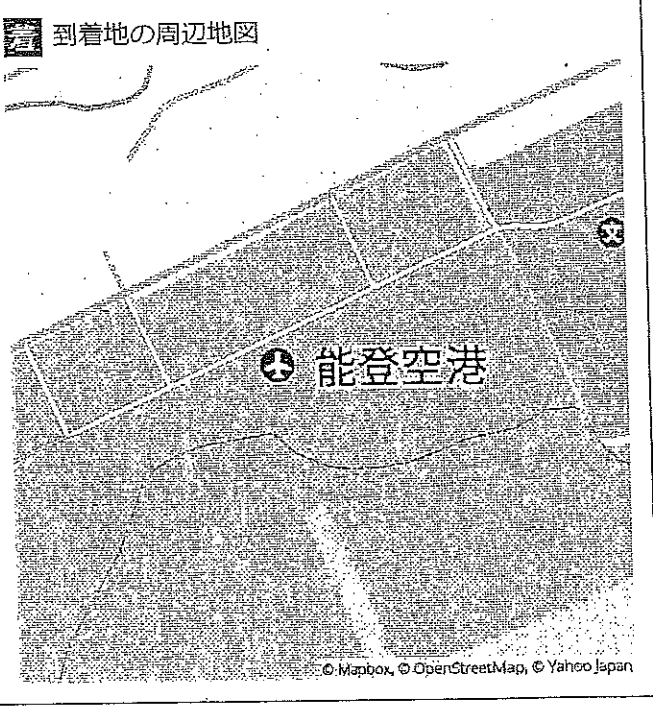
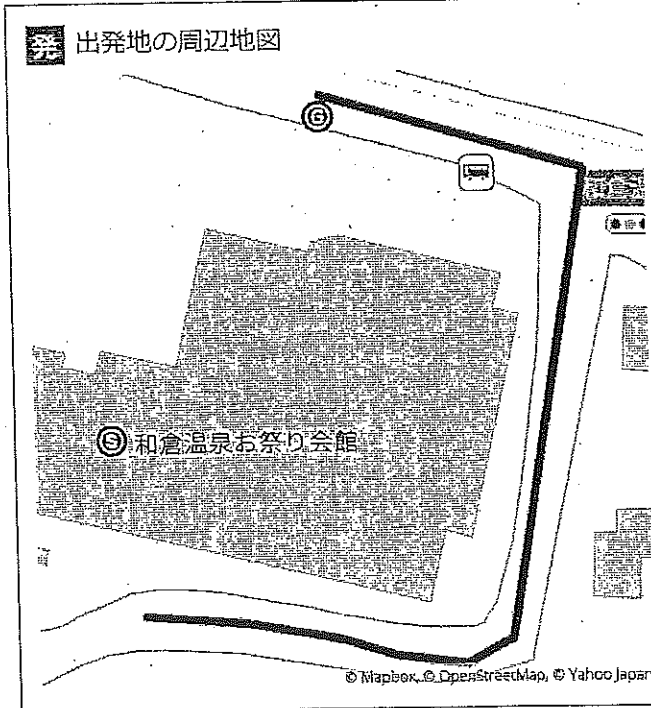

研究研修、調査 報告書

報告者 三島良信

- 1、期 間 令和2年10月13日(火)～令和2年10月15日(木)
- 2、視察先1, 石川県珠洲市役所(令和2年10月13日(火)、14日(水))
- 3、講 師 泉谷市長、向山議長、金田企画財政課長、
水上奥能登国際芸術祭推進室次長、杉盛企画財政課専門員
- 4、視察テーマ①創業起業支援 ②空き家対策について
③奥能登国際芸術祭について ④移住定住支援策について

①【創業起業支援・空き家支援事業・移住定住支援事業】

《珠洲市の仕事場創業・拡大支援助成事業》は、新たに事業を起こす・業種転換することに支援。設備投資を伴う事業拡大に際し、1人以上を新たに雇入れる(6か月以上)。「対象経費と助成率」については、【創業】事業所の新築・改築・増設、賃借料・機器購入・借り上げ料で、3分の2で上限100万円。【事業拡大】2分の1で上限100万円(1名雇用6か月以上)。

《珠洲の仕事場創業・拡大支援助成金交付事業》「事業採択実績」平成20年度～令和元年度採択件数18件。採択事業例では、下宿を改装したゲストハウス。獣肉加工処理施設(年間2600頭の処理)、

《企業誘致》・珠洲市企業立地の促進及び雇用の拡大に関する条例

「投資額」1000万円以上・従業員3人以上・製造業及び情報サービス業等、
「優遇措置」(補助金)・新設投資額の20%、増築投資額15%いずれも3人以上10人未満1億円・10人以上30人未満3億円、30人以上5億円・新規雇用従業員×50万円。「実績」平成14年度～令和元年度11件。採択事業例では、揚げ浜式製塩法による製塩法。

《企業誘致事業の問題点》1、距離的不利(都市部から遠い)2、労働力不足(市外へ流出)

②【空き家対策について】

《空き家を活用した移住・定住施策》・田舎暮らしに関心のある方に空き家を提供することで、交流人口の拡大、移住や定住者の増加に取り組んでいる。平成23年度からは「空き家改修費補助金」、平成27年度からは「空き家購入費補助」をスタートしている。

《空き校舎を活用した大学連携拠点の設置》里山里海の将来を担う人材づくりや地域課題への対応など金沢大学をはじめとする県内の大学と連携し、教育研

究や人材育成、交流推進事業に取り組んでいる。・里山里海の将来を担う人材づくり「能登半島里山里海自然学校」、「能登里山里海マスター」育成プログラム、「能登いきものマスター」養成講座、・大学と連携した地域課題への対応「里山里海再生大学、大気観測・能登スーパーサイト、能登キャンパス構想などの教育研究、里山里海アクティビティによる交流促進。

珠洲市が取り組んでいる、仕事場創業・拡大支援助成金・若者定住促進支援事業・空き家購入補助金・空き家改修費補助金・移住定住促進補助金など各種の支援事業があり、財政規模が小さい自治体ではあるが、補助金制度などの支援がある。各事業に本気で取り組まれているのが伺える、職員の意気込みを感じた。

松江市においても対策を講じてはいるが、ワンストップ窓口の整備や、専門職、市内の宅建業者とタイアップして情報の共有化が必要ではないか。建設環境委員会が、先に行った不動産業者との懇談会の中で感じていたことが珠洲市で実践としておられ、ぜひ松江市においても取り組まれるように進言したい。松江市の人口減少問題にもかかわるが、農地を含めての土地利用問題を誰も出考えていく時が来ている。

③【奥能登国際芸術祭について】

奥能登国際芸術祭は平成 29 年が第 1 回目、期間中に約 7 万 1 千人の鑑賞者が訪れたとこと。現在は第 2 回の開催に向けて準備中。珠洲市役所に向かう途中でいくつかの作品を見たがスケールの大きさに感動や芸術家の斬新なアイデアが示されていた。住民の皆さんはおそらく初めは戸惑いが有ったのではないかと感じた。またたくさんの市外からの鑑賞者で感動されたのではないかと感じた。経済効果については、市内でお土産を買う、昼食を食べるなどの観光消費額が約 4 億 1800 万円。これに伴う間接的経済効果(材料等)が約 1 億 500 万円の経済効果があったようだ。県内の効果は約 9 億円と伺った。今もなおその作品が残っており拝見したが、芸術者の目の付け所に感心した。何よりも地域住民の方が一緒になって協力をされたことに感動を得た。おそらく意識が変わったのではないかと。市の担当者からはイベントとして終わったが市民は地域を再発見された事と述べておられ、一番大切な意義を述べられたのではないかと感じた。

④【移住定住支援策について】

U・I ターンの受け入れ強化による移住定住の促進について

現状、人口の推移は昭和 22 年頃 38000 人ぐらいであったが現在は 14000 人で、毎年 350 人減。転入より転出が多い毎年 100 人減。出生率の減少年間 50 人。高齢化率 50%。(2040 年には 9500 人を旨す) 目標 年間 80 人住む人を増やす。主なターゲット①20 代の U ターンまたは転出抑制 24 人。②30 代前半の子連れ

夫婦 12 組 36 人。③ 60 代の定年退職後の U・I ターン 20 人。総合戦略での位置付け。《子育て世帯を中心とする移住・定住の促進》① U・I ターン相談窓口の機能強化。② 多様な働き方に対する支援。③ 住みやすい居住環境の充実。④ 里山里海を活かした体験や探究的な学びの推進など、各種事業に対し補助金などの支援があり、効果が出ている。空き家バンク制度(公開物件 90 件。登録物件 238 件。利用実績 160 件)

U・I ターン世帯への家賃補助、移住促進補助、空き家購入補助金、空き家改修費補助や空き家のサブリースなども市が直営で行っている事を、イベントなどの会場に出かけてお知らせや紹介を行い PR に努めておられた。これらの事業についても職員の本気度を感じた。松江市に於いては担当者だけでなく、あらゆる機会をとらえ事業紹介をされたらいいと感じた。

(泉谷市長の挨拶)



(廃線路上のアート)

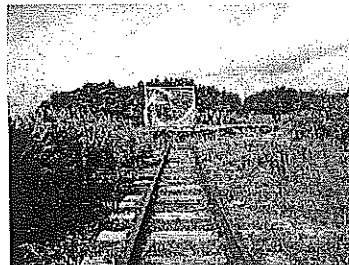

(旧駅舎のアート)



- 1、視察先 2、石川県七尾市お祭り会館(令和 2 年 10 月 15 日(木))
- 2、講師 不嶋市長、杉本議長、木下副議長、七尾市役所担当者(4 名)
- 3、視察テーマ①移住定住支援策について②和倉温泉お祭り館の運営について

①【移住定住支援策について】

七尾では市長選挙の最中であつたが不嶋市長、議長、副議長にそれぞれご挨拶を頂き、その後に担当者から七尾市の移住施策を伺つた。

《移住定住の促進》・移住者の受け入れ環境の充実(880 万円) 移住コンシェルジュによる PR 活動など。・移住定住者への住宅取得の助成(6400 万円) 一戸建て住宅を新築または購入したものへの助成。・三世代家族住宅リフォームへの助成(1500 万円) 内容:100 万円以上の改修等への助成(上限 50 万円)、新たに三世代同居を始める世帯、結婚を機に親と同居する世帯。《住環境の整備》・空き家等対策事業(2010.8 万円) 老朽危険空き家等の撤去経費の助成、空き家等対策協議会の設置。

七尾市も人口減少に悩んでいるが、その中でも移住定住政策には非常に力を注いでいるとの事であつた。内容としては移住コンシェルジュの設置、戸建て住宅

の購入者、リフォームへの支援、空き家バンク事業などの斡旋、移住定住促進支援連絡協議会の設置などが特色としてあげられた。移住コンシェルジュなどについては議会などでも取り上げられることが多いが七尾市は地方創生推進交付金を活用して行っているとのことであった。珠洲市、七尾市、そして松江市と様々な取組みある中で、移住、定住のニーズに対してしっかりと寄り添える体制づくりが必要であると感じた。

②【和倉温泉お祭り館の運営について】

七尾市は歴史ある和倉温泉を抱え、有数の観光消費地であり、DMOの推進が全国同様に進められていた。全国に名高い旅館があるように観光で栄えている街である。七尾市に伝統的な祭り4大祭りとして、「青柏祭」「能登島向田の火祭」「石崎奉燈祭」「お熊甲祭」が一堂に会し演出されている。伝統ある祭りが継承される場となっている。管理運営は、指定管理でなく儲けが出るような仕組みであった。財源は地方創生拠点整備交付金、地方創生推進交付金が活用されて建設されていた、学生の研修や遠足などで賑わっているように感じたが、収入面では厳しいものがあるようで税金が投入されているようだ。また入湯税については、松江市よりも多く観光全体が七尾市を支えていることも大きな要素であり、この度の研修を参考に松江市でも観光推進組織の在り方を一層の加速、再検討が必要ではないか。観光地の悩みはどこも同じと思うが、組織運営の在り方が重要ではないか、松江市は観光税が検討されているが、なかなか私には見えないものがある。この度の視察研修は駆け足であったが有意義な視察研修であった。

(不嶋市長挨拶)

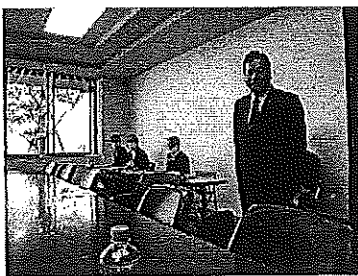

(世界農業遺産)

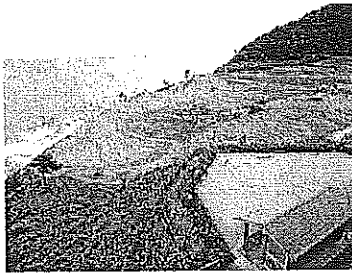





(和倉温泉お祭り会館)



領収書貼付用紙

使 途	調査旅費
-----	------

【貼付欄】

冊番 № 0409-38	領 収 書													
三島良信 様 令和 2年10月7日 <small>令 和 平 成</small>														
金 額	<table border="1" style="width: 100%;"> <tr> <td style="width: 10%;"></td> <td style="width: 10%; text-align: center;">百万</td> <td style="width: 10%;"></td> <td style="width: 10%; text-align: center;">千</td> <td style="width: 10%;"></td> <td style="width: 10%; text-align: center;">円</td> </tr> <tr> <td></td> <td></td> <td style="text-align: center;">¥</td> <td style="text-align: center;">7</td> <td style="text-align: center;">6</td> <td style="text-align: center;">250</td> </tr> </table>		百万		千		円			¥	7	6	250	残高 _____
	百万		千		円									
		¥	7	6	250									
但し 令和2年10月13日~15日 航空券代金と宿泊代金として		<table border="1" style="width: 100%;"> <tr> <td rowspan="2" style="writing-mode: vertical-rl;">入金内訳</td> <td>現金・小切手・クレジット</td> </tr> <tr> <td>手形 年 月 日期日</td> </tr> </table> 10/7 銀行振込	入金内訳	現金・小切手・クレジット	手形 年 月 日期日									
入金内訳	現金・小切手・クレジット													
	手形 年 月 日期日													
上記金額領収致しました														
														

お手数乍ら御支払の上は支払証印欄へ御調印願います。
 社印取扱者印なきもの及び金額訂正したものは無効です。

28.3 (3×50) 720

(注意)

- この用紙1枚につき、領収書1枚を貼ること。(ただしレシートを貼る場合は、本書の横にコピーも貼ること。)
- 領収書サイズがこの用紙よりも大きい場合は、【貼付欄】に「別紙のとおり」と記入し、貼らずにそのまま添付してよい。

議員名 【三島良信】

(様式 1 - 1)

令和 2 年度 政務活動費使用簿 (議員)

管理番号		
使途項目	資料購入費	
使途内容	新聞購読料・書籍購入	
調査年月日 (購入年月日)	令和2年4月1日(水) ~ 令和3年3月31日(水)	
政務活動費 支出額及び充当額	【支出内訳】	(うち政務活動費充当額)
	支出額	
	・ 山陰中央新報(1紙目)	39,600 円 0 円
	・ 読売新聞	40,800 円 40,800 円
	・ 日本農業新聞	23,607 円 23,607 円
	・ 書籍 (国土崩壊)	1,320 円 1,320 円
	・ 書籍 (シン・ゴジラが語る我が国の危機管理)	1,980 円 1,980 円
	・	円 円
	・	円 円
	・	円 円
	・	円 円
	・	円 円
合計額	107,307 円	67,707 円
備考		

議員名 【 三島良信 】

領収書貼付用紙

使 途	資料購入費
-----	-------

【貼付欄】

No. _____

領 収 証

三島良信 様

★ 739,600-

但 R2.4 ~ R3.3

R3年 3月 30日 上記正に領収いたしました

内 訳

税抜金額

消費税額(%)

島根県松江市宍道町宍道1434
 (有)宍道新聞販売所
 代表取締役 山本栄亮
 TEL・FAX(0852)66-0300



(注意)

1. この用紙1枚につき、領収書1枚を貼ること。(ただしレシートを貼る場合は、本書の横にコピーも貼ること。)
2. 領収書サイズがこの用紙よりも大きい場合は、【貼付欄】に「別紙のとおり」と記入し、貼らずにそのまま添付してよい。

議員名

【三島良信】

領収書貼付用紙

使 途	資料購入費
-----	-------

【貼付欄】

領 収 証

No. _____

三島良信様

2021年3月27日

★ ¥ 40,800

但 R.2. 4月~R.3. 3月 新聞代

上記正に領収いたしました読売センター央道



〒699-0406 島根県松江市央道町佐々布724-5

☎ (0852)66-3024

FAX(0852)66-322

内 訳

税抜金額

消費税額等(%)

(注意)

1. この用紙1枚につき、領収書1枚を貼ること。(ただしレシートを貼る場合は、本書の横にコピーも貼ること。)
2. 領収書サイズがこの用紙よりも大きい場合は、【貼付欄】に「別紙のとおり」と記入し、貼らずにそのまま添付してよい。

議員名

【三島良信】

領収書貼付用紙

使 途	資料購入費
【貼付欄】	

三島 良信 様

「日本農業新聞」購読証明書

購読期間	月購読料	合計購読料	備 考
令和2年 4月分から 令和2年 12月分まで	2,623円	23,607円	9カ月分

上記のとおり購読されたことを証明します。

証明年月日 令和3年 3月 25日

証 明 者 島根県農業協同組合 くにびき地区本部

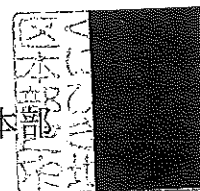

(注意)

- この用紙1枚につき、領収書1枚を貼ること。(ただしレシートを貼る場合は、本書の横にコピーも貼ること。)
- 領収書サイズがこの用紙よりも大きい場合は、【貼付欄】に「別紙のとおり」と記入し、貼らずにそのまま添付してよい。

議員名 【三島良信】

領収書貼付用紙

使 途	資料購入費
-----	-------

【貼付欄】

領 収 証

住 所 _____ 2020年 8月 26日

氏 名 三島良信 様

コード _____ 請求書No. _____

金 額			万	千	百	十	円
			7	/	0	2	0

但し _____

No. 048006

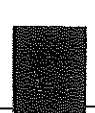
印 紙	上記の通り確かに領収致しました	扱者印
	松江市殿町63番地 株式会社 今井書店 代表取締役 島 秀 佳	

(注意)

- この用紙1枚につき、領収書1枚を貼ること。(ただしレシートを貼る場合は、本書の横にコピーも貼ること。)
- 領収書サイズがこの用紙よりも大きい場合は、【貼付欄】に「別紙のとおり」と記入し、貼らずにそのまま添付してよい。

議員名 【三島良信】

北村 精男

北村 精男

国土崩壊

「土堤原則」の大罪

河川管理施設等整備法 第19条

「土堤原則」の大罪

河川管理施設等整備法 第19条

科学に基づく 思考革命で 建設イノベーションを

「堤防は、盛土により築造するものとする」
この土堤原則を見直さなければ、
国力は大きく疲弊し、国土崩壊が始まる。

幻冬舎 
定価(本体1200円+税)

幻冬舎 
定価(本体1200円+税)

ISBN978-4-344-92792-6
C0052 ¥1200E
定価 (本体1200円+税)
発行: 幻冬舎メディアコンサルティング
発売: 幻冬舎

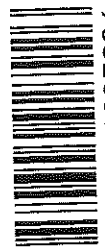

9784344927926



1920052012006

- 土堤原則は紀元前の技術であり3千年の「科学技術の発展」を無視した大罪である。
- 防災構造物は「責任構造物」でなくてはならない。
- ダムの存在が本場に地球と国民のためになっているかを「喫緊に検証」すべきである。
- 数百メートルの底面を持つスーパージェットを今の技術で造ると「6m幅」で十分である。
- 政治家と役人は、前例主義を守ることが主題なら「AI技術」に任せるべきである。
- 政治家と役人は、より良い社会を造るための「思考革命」が必要である。
- 個人も会社も国も支援を待つのではなく「自立」するための最大の努力をするべきである。

領収書貼付用紙

使 途 資料購入費

松江市議会事務局
三島 良信

殿

請 求 書

2020年07月31日

三島良信

シシ・ゴジラが語る我が国の危機管理

1 1,980

1,980

※消費税は、単価に含まれています。

お得意先コード

ご請求番号

払込票兼受領証

口座番号	加入者名	払込人住所氏名	料 金	特殊取扱
右詰めに記入ください	株式会社 近代消防社	高根県 松江市 末次町86番地 松江市役所内 松江市議会事務局 三島 良信 殿	千 百 十 万 千 百 十 円 1 9 8 0	
		受付局日附印 02-08-21 松江殿町 郵便局		

記載事項を訂正した場合は、その箇所に訂正印を押してください。

(参考) ☆金額欄の「(マイナス)」は、過入金を示します。
☆摘要欄には、送金日、郵便方法を記載します。

振替口座

銀行口座

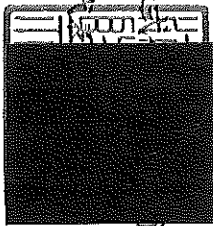

近代消防社
三島 良信

〒105-0001 東京都港区虎ノ門2丁目3番16号 TEL 東京 (03)3593-1401(代表)
(日本消防会館内) FAX 東京 (03)3593-1420

ISBN978-4-421-00939-2

C0030 ¥1800E

定価(本体 1,800 円 + 税)



9784421009392



1920030018006

シン・ゴジラが語る我が国の危機管理

大庭 誠司

我が国が語る シン・ゴジラ危機管理

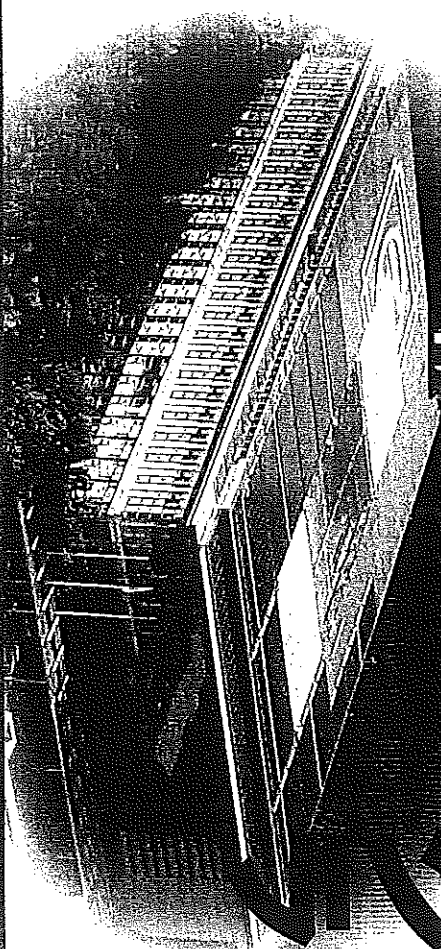

危機管理の本物のプロ、
大庭さんならシン・ゴジラの
メッセージが分かります。
救国の危機管理完全
マニュアルの誕生です。

参議院議員

青山 繁晴

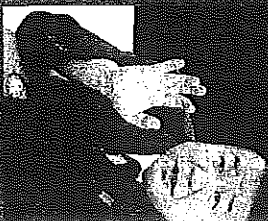

近代消防社 刊

主な目次

I シン・ゴジラとの戦い

- 1 政府として、この事態にどう対応したのか
- 2 司令官としての組織が担った役割は
- 3 緊急事態宣言が解除～官邸の暮らし?

II 官邸の危機管理

- 1 官邸の危機管理体制はどうなっているのか
- 2 防災省は必要か
- 3 「シン・ゴジラ」が語る我が国の危機管理

III 東日本大震災と消防庁、そして官邸は

- 1 消防庁の大震災
- 2 福島第一原発に消防自衛隊を持ってこい?
- 3 福島第一原発で何が起きていたのか

IV 雅道ミサイルやテロ等の国家の重大事態への対応は

- 1 武力攻撃事態やテロにどう対応するのかが
- 2 雅道ミサイルへの対応は
- 3 雅道ミサイルが燃える仕組みは

V 地域・県・国の危機管理体制

- 1 消防の体制、地域の防災体制
- 2 大規模震災時、公的機関は多くの人を助けられない
- 3 地域、企業にどう立ち向かうのか

VI 市町村や企業の危機管理体制構築に何が必要か

- 1 災害危険対策の基本的な考え方
- 2 危機管理の3つの意識

VII 最後に

- 1 危機管理体制構築には何に留意すべきか

図表の索引
索引

大庭 誠司

近代消防社